

Vereniging van Handkokkelvisser's OHV
Postbus 116
4400 AC YERSEKE

Leeuwarden, 1 september 2017

Verzonden, - **1 SEP. 2017**

Ons kenmerk : 01434694
Afd./Opgave : Omgevingszaken
Behandeld door : R.J. Deen / (058) 292 54 24 of r.j.deen@fryslan.frl
Uw kenmerk : 03/07
Bijlage(n) : divers

Onderwerp : Vergunning ex art. 2.7, tweede lid, Wet natuurbescherming -
Handkokkelvisserij in de Waddenzee 2017-2018

Geachte heer Keus,

Overeenkomstig uw aanvraag en de daarbij behorende bijlagen (waaronder een geactuali-
seerde Passende Beoordeling en het Reglement visplan handkokkelvisserij 2017-2018) heb
ik besloten vergunning te verlenen voor handmatige kokkelvisserij onder de volgende voor-
schriften en beperkingen.

Voorschriften en beperkingen

1. Aanvullingen c.q. wijzigingen van het tot de aanvraag behorende Reglement Vis-
plan 2017-2018 behoeven mijn uitdrukkelijke voorafgaande goedkeuring;
2. De vergunning wordt op naam gesteld van de Vereniging van Handkokkelvisser's
"Op Handkracht Verder" (hierna: OHV). De vergunning mag uitsluitend worden
gebruikt door de in bijlage 5 bij dit besluit 31 genoemde vergunninghou-
ders/ondertekenaars Visplan 2017-2018;
3. Deze vergunning is geldig voor het handmatig vissen op kokkels in het Natura
2000-gebied Waddenzee.
4. Er mag niet gevist worden in de volgende gebieden:
Gesloten gebieden.
Deze gesloten gebieden bestaan uit:
-Gebieden die op grond van de Meerjarenafspraken Handkokkelvisserij
en/of het Beleidsbesluit Schelpdiervisserij Kustwateren 2005-2020 "Naar
een zilte oogst" gesloten zijn, de zgn. A-gebieden;
- de (tijdelijk) gesloten gebieden (art.2.5 Wnb), zoals aangegeven op de
meeste recente hydrografische kaarten 1811 + 1812;

5. Op grond van de meerjareafspraken Handkokkelvisserij mag in de lotingsgebieden (C-gebieden) met maximaal drie schepen worden gevist;
6. Bijlage 3 geeft een overzicht van coördinaten en kaarten van de verschillende gebieden (gesloten A-gebieden en Loting (C) gebieden). Deze bijlage maakt onlosmakelijk onderdeel uit van onderhavig besluit;
7. Maandelijks wordt aan de provincie Fryslân, een evaluatierapport gezonden. Het rapport vermeldt de totale wekelijkse vangsthoeveelheden en de gebieden waarin die hoeveelheden zijn opgevist;
8. Wanneer een hoeveelheid van in 450 ton kokkelvles is opgevist, dienen de rapportages wekelijks plaats te vinden;
9. De op basis van deze vergunning maximaal op te vissen hoeveelheid kokkels in de Waddenzee bedraagt 552.5 ton kokkelvles, zijnde 2,5% van het aanwezige bestand bij een dichtheid van >50 kokkels /m²;
10. Verstoring van in het gebied aanwezige fauna dient tot een minimum te worden beperkt;
11. Rustende zeehonden en groepen vogels mogen niet dichter worden genaderd dan tot op een afstand van 1500 meter, respectievelijk 500 meter;
12. Handkokkelvisserij is niet toegestaan op minder dan 40 meter afstand van mosselbanken en zeegrasvelden;
13. Tijdens het vissen in de duisternis mag uitsluitend de wettelijk verplichte en voor de visserij benodigde verlichting worden gebruikt. De schijnwerper moet op het visvak zijn gericht;
14. Het is verboden om buiten de daartoe aangewezen snelvaarroutes sneller te varen dan 20 km/uur;
15. Incidenten dienen zo spoedig mogelijk te worden gemeld aan de provincie Fryslân, onder overlegging van alle relevante gegevens. Onder incidenten moeten worden verstaan: gebeurtenissen waarbij onbedoeld schadelijke stoffen in het water geraken, dan wel waardoor anderszins schade aan het Natura 2000-gebied kan worden toegebracht;
16. Alle door de provincie Fryslân gegeven aanwijzingen met betrekking tot voorgaande voorschriften dienen strikt te worden opgevolgd;
17. De vergunning is geldig van datum van afgifte tot en met 31 augustus 2018.

Voor de motivering van mijn besluit verwijs ik u naar bijlage 1.

Namens het college van Gedeputeerde Staten,

mevr. A.J. Tack
teamleider Groene Regelgeving

Bezwaar

Degene wiens belang rechtstreeks bij dit besluit is betrokken kan tegen dit besluit binnen zes (6) weken na de verzending daarvan een bezwaarschrift indienen bij Gedeputeerde Staten, Postbus 20120, 8900 HM in Leeuwarden.

Het bezwaarschrift moet worden ondertekend en moet ten minste bevatten:

- a. de naam en het adres van de indiener;
- b. de dagtekening;
- c. een omschrijving van het besluit waartegen het bezwaar is gericht;
- d. de gronden van het bezwaar.

Meer informatie over de bezwaarschriftenprocedure vindt u op www.fryslan.frl onder "contact", of u kunt bellen met het secretariaat van de bezwaarschriftencommissie: tel. (058) 292 51 57.

Kennisgeving

Van dit besluit zal, conform artikel 3:42, tweede lid, van de Algemene wet bestuursrecht door mij kennis worden gegeven door publicatie in de Leeuwarder Courant, het Friesch Dagblad, Dagblad van het Noorden en Helders Weekblad en op www.fryslan.frl/wetnatuurbescherming.

Bijlagen:

Bijlage 1: Motivering besluit

Bijlage 2: Kaarten + coördinaten

Bijlage 3: Visplan 2017-2018 OHV

Bijlage 4: Visplanondertekenaars/Vergunninghouders (Visserijwet) handkokkelvisserij

Afschriften

Afschriften van dit besluit worden verzonden aan het college van burgemeester en wethouders van de gemeenten Vlieland, Texel, Terschelling, Schiermonnikoog, Het Bildt, Harlingen, Franekeradeel, Ferwerderadiel, Eemsmond, Dongeradeel, Den Helder, Delfzijl, Ameland, De Marne, Súdwest-Fryslân, Oldambt en Hollands Kroon.

Daarnaast zijn afschriften van dit besluit verzonden aan Coalitie Wadden Natuurlijk, Nationaal Park Schiermonnikoog, Rijkswaterstaat Noord-Nederland, Ministerie van EZ Directie Regionale zaken Noord, Ministerie van EZ Directie Agroketens en Visserij, RVO Team Uitvoering Visserijregelingen, Ms Harder, Ms Krukel, Ms Phoca, Ms Stormvogel/Asterias, Provincie Noord-Holland, RUD Noord-Holland Noord, Provincie Groningen, Natuurwerkgroep Ameland en NAM.

Bijlage 1: Motivering van het besluit

A. Weergave van de feiten

U heeft bij brief/mail van 3 juli 2017 gevraagd om een vergunning op grond van de Wet natuurbescherming (hierna: Wnb)) voor handmatige kokkelvisserij in de Waddenzee. Uw aanvraag is op 4 juli 2017 ingeboekt onder nummer 01433496.

Bij de aanvraag is een geactualiseerde Passende Beoordeling/Habitattoets (verder PB), het visplan 2017-2018 gevoegd, alsmede een lijst met leden van de Vereniging van Handkokkelvissers "Op Handkracht Verder" (hierna: OHV) die het visplan hebben ondertekend.

A1. Vergunningaanvraag

U vroeg mij bij brief van 3 juli 2017 om een vergunning op grond van art. 2.7, tweede lid, van de Wnb.

Uw aanvraag is op 3 juli 2017 door mij ontvangen en ingeboekt onder nummer 01433496. Voor het aangevraagde project of andere handeling is in voorgaande jaren eerder vergunning verleend op grond van de Wnb.

A1.1. Beschrijving van het project of andere handeling

De vergunning wordt gevraagd voor handmatige kokkelvisserij in de Waddenzee voor de periode 1 september 2017 tot en met 31 augustus 2018 voor de 31 vergunninghouders die allen lid zijn van OHV.

Gelet op de ondertekende Meerjarenaafspraken Handkokkelvisserij¹ wordt een hoeveelheid vlees aangevraagd die overeenkomt met 2,5% van het in 2016 aanwezige oogstbare kokkelbestand in dichtheden > 50 kokkels/m². Dit oogstbare bestand heeft volgens IMARES in 2017 een omvang van 22.1 miljoen kg vlees. Daarmee komt 2.5 % neer op 552.5 ton vlees. De aanvraag heeft dan ook betrekking op een hoeveelheid van 552.5 ton vlees.

Met deze aanvraag wordt binnen de toetsingscriteria gebleven, zoals deze in de geactualiseerde passende beoordeling, opgesteld door Agonus Fisheries (juni 2017) zijn gehanteerd.

Voor wat betreft de kaarten behorende bij de in de meerjarenaafspraken vastgelegde gebieden wordt openstelling gevraagd van de C-gebieden met maximaal 3 vaartuigen. OHV zal door middel van loting en regulering in het visplan zorg dragen voor de verdeling van vaartuigen van visplanondertekenaars over de gebieden.

Met betrekking tot de begrenzing van de in de kaarten behorende bij de meerjarenaafspraken vastgelegde gebieden en onderzoeksgebieden wordt verzocht om in de nieuwe vergunning dezelfde begrenzing als in de huidige vergunning aan te houden.

Het visplan 2017-2018, de lijst met ondertekenaars van het visplan en een berekening van de stikstofdepositie met de AERIUS calculator zijn als bijlage bij de aanvraag gevoegd.

¹ Uit mijn overwegingen onder B2, hieronder, blijkt dat aan deze voorwaarde is voldaan. (Imares heeft het oogstbaar bestand in het voorjaar van 2017 op 22.1 miljoen kg kokkelvlees bepaald, zodat maximaal 3 schepen in de "C" gebieden zijn toegestaan.

A1.2. Periode

De vergunning wordt aangevraagd voor de periode 1 september 2017 tot en met 31 augustus 2018.

A1.3. Relevante ecologische onderzoeken

U hebt voor de beoordeling van uw aanvraag verwezen naar de geactualiseerde PB, juni 2017. Gezien de geconstateerde uitgangspunten in deze PB en de nog steeds van toepassing zijnde toetsingscriteria zijn wij van oordeel dat deze PB aan de aanvraag ten grondslag kan worden gelegd. Dit geldt te meer omdat actuele bestandsgegevens bij de beoordeling kunnen worden betrokken.

A1.4. Aanvullende gegevens

N.v.t.

A1.5. Uw aanvraag en de bescherming van Natura 2000

Uw project of handeling vindt plaats in of nabij het Natura 2000-gebied Waddenzee. Zie voor informatie over het gebied de website van de Rijksoverheid:

<https://www.synbiosys.alterra.nl/natura2000/gebiedendatabase.aspx?subj=n2k&groep=2>.

A2. Bevoegdheid

Het project of de andere handeling is niet op grond van artikel 1.3, vijfde lid, Wnb aangewezen in het Besluit natuurbescherming (verder: Bnb). Gelet op artikel 1.3, eerste lid, Wnb, zijn Gedeputeerde Staten bevoegd op deze aanvraag te beslissen.

A3. Procedure

De vergunningprocedure is uitgevoerd in overeenstemming met het bepaalde in hoofdstuk 5 van de Wnb en de hiervoor relevante artikelen van de Algemene wet bestuursrecht (Awb).

Met het oog op een zorgvuldige voorbereiding van het, op deze aanvraag te nemen besluit, heb ik de Coalitie Wadden Natuurlijk in de gelegenheid gesteld een zienswijze betreffende deze aanvraag naar voren te brengen.

A3.1. Verlengen beslistermijn

N.v.t.

A3.2. Coördinatie met andere wetgeving

1. Ingevolge artikel 3:20 Algemene wet bestuursrecht stel ik u er van in kennis dat voor de door u te verrichten activiteit, voor zover ons bekend, ook de volgende op de aanvraag te nemen besluiten nodig zijn:

Naam en adres van het bestuursorgaan, bevoegd tot het nemen van het besluit	Wettelijk voorschrift krachtens welk het besluit wordt genomen
<ul style="list-style-type: none"> • Ministerie EZ 	<ul style="list-style-type: none"> • Vergunning Visserijwet

A3.3. Betrokkenheid van een andere provincie waarin het betreffende Natura 2000-gebied mede is gelegen

Het conceptbesluit is ter instemming voorgelegd aan Gedeputeerde Staten van de provincies Groningen en Noord-Holland.

Gedeputeerde Staten van Groningen en Noord-Holland hebben met deze beslissing ingestemd, voor zover de vergunning betrekking heeft op (delen van) het Natura 2000-gebied, gelegen in die provincie.

A4. Vergunningplicht

1. Op basis van de aanvraag en de daarbij behorende informatie heb ik beoordeeld of het door u aangevraagde project en/of handeling schadelijke gevolgen kan hebben voor de natuurlijke kenmerken van het gebied, zoals beschreven in de instandhoudingsdoelstellingen van dit Natura 2000-gebied.
2. Ik stel vast dat:
 - a. het onder A1. omschreven project en/of handeling niet wordt gerealiseerd overeenkomstig een beheerplan als bedoeld in artikelen 2.3, eerste of vijfde lid Wnb of 2.10, eerste of derde lid, Wnb;
 - b. het onder A1. omschreven project en/of de handeling weliswaar gevolgen kan hebben voor het Natura 2000-gebied, maar dat het de instandhoudingsdoelstelling daarvan niet in gevaar kan brengen, afzonderlijk noch in combinatie met andere projecten of plannen, zodat het niet kan worden beschouwd als een project dat significante gevolgen kan hebben voor het betrokken gebied;
 - c. er dus vergunning nodig is op grond van artikel 2.7, tweede lid, Wnb, maar er geen toepassing hoeft te worden gegeven aan artikel 2.8, lid 4 of lid 5 Wnb.

Ik verwijs voor de motivering van dit oordeel naar mijn overwegingen onder B. (Toetsing)

B. Toetsing

B1. Wettelijk kader

B1.1. Wnb

1. Artikel 2.7, tweede lid, Wnb, bepaalt dat het verboden is zonder vergunning van gedeputeerde staten projecten te realiseren of andere handelingen te verrichten die, gelet op de instandhoudingsdoelstellingen voor een Natura 2000-gebied, de kwaliteit van de natuurlijke habitats en de habitats van soorten in dat gebied kunnen verslechteren of een significant verstoring effect kunnen hebben op de soorten waarvoor dat gebied is aangewezen. Zodanige projecten of andere handelingen zijn in ieder geval projecten of handelingen die de natuurlijke kenmerken van het desbetreffende gebied kunnen aantasten.
2. Voor een project dat niet direct verband houdt met of nodig is voor het beheer van een Natura 2000-gebied, en dat afzonderlijk of in combinatie met andere plannen of projecten significante gevolgen kan hebben voor een Natura 2000-gebied, houden gedeputeerde staten, ingevolge artikel 2.7, derde lid, onderdeel a, rekening met artikel 2.8, met uitzondering van het negende lid.
3. Voor een andere handeling als bedoeld in artikel 2.7, derde lid, onderdeel b, houden gedeputeerde staten, ingevolge artikel 2.8, negende lid, Wnb, bij het verlenen van de vergunning, rekening met de gevolgen die de handeling kan hebben voor een Natura 2000-gebied, gelet op de instandhoudingsdoelstellingen voor dat gebied.
4. Voor de beoordeling van de vergunningaanvraag is het van belang na te gaan of, en in welke mate, het voorgenomen project en/of de handeling de doelstellingen kan aantasten, zoals die zijn opgenomen in het aanwijzingsbesluit tot Natura 2000-gebied van de Waddenzee.

5. Het onder A1 genoemde project en/of handeling betreft een project en/of handeling die, gelet op de instandhoudingsdoelstelling, mogelijk de kwaliteit van de natuurlijke habitats en de habitats van soorten in het Natura 2000-gebied Waddenzee kan verslechteren of een *significant* verstoring effect kan hebben op de soorten waarvoor het gebied is aangewezen.
6. De kwalificerende waarden van het Natura 2000-gebied zijn in het aanwijzingsbesluit verdeeld in kwalitatieve instandhoudingsdoelstellingen voor habitattypen, habitatrictlijnsoorten en vogelsoorten, (en mogelijk de doelstellingen ten aanzien van het behoud, herstel en de ontwikkeling van het natuurschoon of de natuurwetenschappelijke betekenis van het gebied, anders dan vereist ingevolge de Vogel- en de Habitatrictlijn). Voor de beschrijving van het betreffende Natura 2000-gebied en de betreffende kwalificerende waarden verwijs ik u naar de website van de Rijksoverheid:
<https://www.synbiosys.alterra.nl/natura2000/gebiedendatabase.aspx?subj=n2k&groep=2>.
7. Hieronder toets ik uw aanvraag aan de beoordelingskaders van het onder 1 genoemd Natura 2000-gebied. Daarbij worden mogelijke verslechtingen en verstoringen besproken in het licht van de relevante kwalificerende waarden van genoemd gebied.

B1.2. Overig beleid in relatie tot vergunningverlening Nb-wet

In de PKB-Waddenzee (1994) wordt het volgende over de kokkelvisserij gesteld:

“De mechanische kokkelvisserij in de Waddenzee is met ingang van 2005 niet langer toegestaan. De handmatige kokkelvisserij blijft toegestaan. Uitbreiding van het aantal vergunningen voor handmatige kokkelvisserij wordt overwogen. De omvang van de handkokkelvisserij mag maximaal 5% van het jaarlijks in de Waddenzee aanwezige kokkelbestand bedragen.

Een oppervlakte ter grootte van 26% van de Waddenzee is permanent gesloten voor bodemberoerende visserij, waaronder (mechanische) kokkelvisserij). Indien door grenscorrecties of uitruil van (delen van) gesloten gebieden met niet gesloten gebieden evidente winst voor de natuur en voor de schelpdiersector kan worden bereikt, kan (en zal dit ook op grond van de hieronder besproken Meerjarenaafspraken door de Minister van E,L en I worden overwogen.²³ In het sublitoraal kunnen ten behoeve van meerjarig onderzoek gesloten gebieden ingesteld worden voor de bodemberoerende visserij en garnalenvisserij.

Zeegrasvelden en een omliggende straal van minstens 40 meter mogen niet worden bevestigd. Stabiele litorale mosselbanken en een omliggende straal van 40 meter mogen niet worden bevestigd”.

In het Beleidsbesluit Schelpdiervisserij Kustwateren 2005-2020, is het beleid voor de schelpdiervisserij in de periode 2005-2020 neergelegd:

“Het kabinet zet in op een schelpdiervisserijbeleid dat perspectief biedt op een economisch gezonde bedrijfstak met productiemethoden die de natuurwaarden respecteren en waar mogelijk versterken. Dit is tevens het streefdoel van het beleid. De omvang van de handkokkelvisserij mag maximaal 5% van het jaarlijks in de Waddenzee aanwezige kokkelbestand bedragen”.

In verband met de jaarlijkse vergunningverlening van de handmatige kokkelvisserij in de Waddenzee is het gewenst beleid vast te stellen.

De daartoe strekkende meerjarenaafspraken Handkokkelvisserij in de Waddenzee (MJA), gemaakt tussen de provincie Fryslân, OHV, de Coalitie Wadden Natuurlijk en het Ministerie van EZ (voorheen min EL&I), zijn op 26 juli 2011 gepubliceerd in Provinciaal Blad nr. 42.

Inhoudelijke hoofdpunten van het beleid in de MJA zijn onder meer:

- De sector is sterk gebaat bij continuïteit, met name voor de verhandel, en mag ook in jaren met minder kokkels een (beperkte) hoeveelheid kokkels oogsten. In alle jaren geldt een quotum van 2,5 % van de totale, op basis van de voorjaarssurvey van IMARES geschatte hoeveelheid kokkels (vleesgewicht) in dichtheden hoger dan 50 per m² in het daarop volgende najaar.
- In slechte jaren met weinig kokkels worden de vanuit natuuroogpunt (vogels) meest waardevolle gebieden gesloten, en in andere gebieden beperkt gevist. In een rijk jaar wordt gecontroleerde visserij in de meest waardevolle gebieden toegestaan en kan er met meer schepen in de overige gebieden worden gevist. De grens tussen een arm en een rijk jaar wordt gelegd op 21 miljoen kg kokkelvlees in dichtheden groter dan 50 per m² per 1 september. Deze grens is bepaald op basis van eerder onderzoek naar voedselreservering van scholeksters en wordt hier overgenomen. Indien de oppervlakte mosselbanken in de Waddenzee gedurende meer dan 2 opeenvolgende jaren minder dan 1000 hectare is, wordt dit getal naar boven bijgesteld.
- Op dit moment mogen in theorie alle 31 vergunninghouders tegelijkertijd op dezelfde kokkelbank vissen. Door middel van loting wordt voor veel gebieden het aantal vissers dat tegelijkertijd actief mag zijn, beperkt. Het is de vissers momenteel niet toegestaan om zonder toestemming van het bestuur na loting over te stappen op een ander vaartuig. Dit wordt schriftelijk meegedeeld bij het vaststellen van de loting en door de vissers onderling op toegezien. In het visplan zal dit ook worden opgenomen.
- Voor de handkokkelvisserij wordt uitgegaan van een verdeling van de Waddenzee in vier verschillende type gebieden : A-, B-, C- en D-gebieden.
 - A-gebieden zijn gebieden die voor de handkokkelvisserij permanent gesloten zijn.
 - B-gebieden liggen vooral dicht onder de eilanden en nabij belangrijke hoogwatervluchtplaatsen. De B-gebieden worden in kokkelarme jaren niet bevist. In kokkelrijke jaren kan er buiten de broedtijd een beperkte visserij door een beperkt aantal schepen (maximaal 2) worden toegestaan. Over de bevissing in B gebieden (in rijke jaren) worden voorafgaand aan het visseizoen afspraken gemaakt tussen partijen.
 - C-gebieden zijn belangrijk voor vogels maar tevens onmisbaar voor de visserij. Deze liggen iets verder weg van de eilanden en hoogwatervluchtplaatsen. In deze gebieden mag in kokkelarme jaren door een beperkt aantal vergunninghouders (in totaal max. 2 vaartuigen) en in kokkelrijke jaren door een groter aantal vergunninghouders worden gevist (in totaal max. 3 vaartuigen).
 - D-gebieden zijn de overige delen van de Waddenzee, waar te allen tijde, dus ook in kokkelarme jaren, door alle vergunninghouders mag worden gevist. Hier wordt niet geloot.
- Bij het bepalen van de te bevissen gebieden en banken wordt rekening gehouden met de leeftijdsopbouw van de aanwezige bestanden. Indien er weinig jonge kokkels aanwezig zijn, wordt er minder gevist dan in jaren met veel jonge kokkels ("gespaard voor de komende jaren"). De al dan niet te bevissen kokkelbanken worden opgenomen in het visplan.

- In het visplan wordt opgenomen dat indien er sprake is van ijsgang in de Waddenzee de visserij tijdelijk wordt stopgezet. De partijen achten het van belang om verstoring door het voeren van verlichting te blijven minimaliseren. Conform de huidige voorschriften in de Nb-wet vergunning en het Visplan mag tijdens het vissen in duisternis uitsluitend de wettelijk verplichte en voor de visserij benodigde verlichting worden gebruikt. De schijnwerper moet op het visvak zijn gericht.

In een brief aan de Tweede Kamer heeft de (toenmalige) minister van EL&I (thans EZ) op 22 maart 2012 aangekondigd dat er beleidsmatig niet langer bezwaar bestaat tegen het uitoefenen van de handkokkelvisserij in een tweetal gebieden, te weten een gebied ten zuiden van Terschelling en een gebied ten zuiden van Rottum, mits handkokkelvisserij niet wordt uitgeoefend in gebieden met zeegras en/of mosselbanken. De onderliggende doelstelling van de destijds gesloten gebieden komt door deze openstelling dan immers niet in het gedrang. De formele openstelling van beide gebieden is geëffectueerd door een wijziging van de regelgeving middels de openbare bekendmaking van het openstellingsbesluit (kenmerk 269850) van de Staatssecretaris van EL&I in de Staatscourant van 14 mei 2012 (Stcrt. 2012 nr. 8639). In bijlage 2 bij dit besluit zijn de hierboven genoemde gebieden benoemd als C-gebied Terschelling en C-Gebied Uithuizerwad.

B2. Inhoudelijke beoordeling

De aanvraag past binnen het gestelde van de MJA. Er is sprake geweest van een ecologische beoordeling van de MJA.

Het oogstbaar bestand is bepaald op 22.1 miljoen kg vlees. Het totaal op te vissen bestand dat aangevraagd is, is 2.5 % van het oogstbaar bestand in dichtheden > 50 kokkels per m² en is bepaald op 552.5 ton kokkelvlees. (Imares Wageningen UR, Eerste voorlopige schatting kokkel- en mosselbestanden 2017; juni 2017).

Op basis van eerder onderzoek naar voedselreservering van scholeksters is de grens van voedselrijk en voedselarm gelegd op 21 miljoen kg vlees in dichtheden van >50 kokkels/m² op 1 september. Deze grens is vastgelegd in de Meerjarenaafspraken handkokkelvisserij in de Waddenzee. Ecologisch gezien ligt er derhalve voldoende voedsel voor de aanwezige vogels (m.n. scholeksters) en we spreken dan ook van een kokkelrijk jaar.

Tevens heeft er wederom een actualisatie plaatsgevonden van de Passende Beoordeling. Nieuwe wetenschappelijke informatie is hierin verwerkt.

A-gebieden zullen niet worden bevestigd.

In C-gebieden zal worden geloot, voor maximaal drie schepen per gebied.

In de periode van de vergunningverlening vanaf 2011 tot en met visseizoen 2014-2015 zijn er een aantal aanpassingen/nadere detailleringen doorgevoerd in m.n. de kaarten (gebieden + coördinaten) die onderdeel zijn van de Meerjarenaafspraken. Deze aanpassingen zijn bekrachtigd in een bestuurlijk overleg (13-9-2013).

Onder meer is besloten om de aangeduide B-gebieden (Balgzand-Midden en het B-gebied Vlieland-Oost) aan te passen naar A-gebieden. Door deze aanpassingen zijn er geen B-gebieden meer.

Het C-gebied Waardgronden op te splitsen in twee afzonderlijk C-gebieden.

De voorgaande aanpassingen/nadere detailleringen zijn doorvertaald naar de bijlage waar de gebieden (incl. coördinaten) zijn weergegeven. Deze aangepaste kaarten zijn als bijlage 3 bij dit besluit gevoegd.

B3. Zienswijzen

De vergunningaanvraag, met kenmerk 01434694, is voorafgaand aan het opstellen van dit besluit op 5 juli 2017 voor een zienswijze toegezonden aan de Coalitie Wadden Natuurlijk.

Van de Coalitie Wadden Natuurlijk hebben wij op 15 augustus 2017 de volgende zienswijze ontvangen.

"Afname in aanwezige kokkelbestanden in de Waddenzee

Het kokkelbestand in de Waddenzee is dit jaar opnieuw gedaald. Uit de bestandschattingen van de WUR (bijgevoegd bij de aanvraag) blijkt dat dit jaar in de Waddenzee 22.1 miljoen kg kokkels (vleesgewicht) in dichtheden boven 50 kokkels per m² aanwezig is. In 2016 bedroeg het bestand nog 38 miljoen kg en in 2015 47.3 miljoen kg. Met 22.1 miljoen kg kan dit jaar nog net worden gesproken van een rijk kokkeljaar. Uit de bestandsmetingen blijkt ook dat dit jaar het areaal kokkelbanken met een ook voor scholeksters profijtelijke hoge dichtheid aan kokkels (>600 kokkels / m²) sterk is verminderd. In opengesteld gebied is nog 52 ha aanwezig (in 2015 was dit nog 2.252 ha), en in gesloten gebied is in 2017 ook 52 ha met banken in hoge dichtheden aanwezig (in 2015 was nog sprake van 206 ha). De afname in de afgelopen 2 jaar van het areaal kokkelbanken met hoge dichtheden in opengesteld gebied is daarmee een factor 10 hoger ten opzichte van de afname in gesloten gebied. Niet uitgesloten is dat dit een visserijeffect is. De primaire functie van de Waddenzee als natuurgebied maakt dat het gewenst is dat de schaarse nog resterende hoge dichtheden in voor handkokkelen opengesteld gebied, voor de natuur gereserveerd blijven.

Passende beoordeling

Bij de aanvraag is een passende beoordeling - opgesteld door Agonus Fisheries Consultancy - gevoegd. Deze is licht aangepast t.o.v. de passende beoordeling van vorig jaar.

In de passende beoordeling valt te lezen dat de visserij dit jaar meer verspreid in de Waddenzee heeft plaatsgevonden. Was er in 2015 nog sprake van 97 % van de visserij in deelgebied 2, het afgelopen seizoen was dat nog maar 65 % en werd ook substantieel in het oostelijk wad gevist (29 % in deelgebieden 7 en 8). Met deze meer gespreide bevissing wordt de kans verkleind dat meer dan 2.5 % van het oogstbare bestand in een deelgebied wordt opgevist. Hoewel dat op grond van de Meerjarenafspraken is toegestaan - immers het beleid is niet op deelgebieden gericht maar op de Waddenzee als geheel - achten wij een hoge visintensiteit per deelgebied onwenselijk, omdat daarmee wel degelijk in het betreffende deelgebied voedselschaarste zou kunnen optreden.

Hierbij maken we enkele opmerkingen over de passende beoordeling:

Veelvuldig wordt ingegaan op de hoeveelheid beschikbaar kokkelvlees. Daarbij wordt uitgegaan van een in het jaar constante waarde. Het gewicht van kokkels is door het jaar heen echter niet constant, in de winter halveren kokkels in vleesgewicht t.o.v. de zomer. Daarmee neemt ook de voedselbeschikbaarheid met de helft af. In de passende beoordeling wordt hieraan ten onrechte geen aandacht besteed.

Hierboven is al geconstateerd dat het bestand dit jaar verder is teruggelopen. In de passende beoordeling zijn in figuur 7 "Kokkelbestand Waddenzee en oogstbaar bestand de meest recente bestandschattingen van de WUR ten onrechte niet opgenomen. De figuur zou ons inziens moeten worden aangevuld om een totaalbeeld te kunnen verkrijgen.

In de passende beoordeling wordt gesteld dat het opvissen van het bestand een klein effect heeft op het areaal kokkelbanken. Hierboven is echter al geconstateerd dat de afgelopen 2 jaar de afname van het areaal kokkelbanken met een hoge dichtheid in opengesteld gebied 10 maal hoger ligt dan de afname in gesloten gebied. Wij zijn van

mening dat in de passende beoordeling niet wordt aangetoond dat deze hoge afname in opengesteld gebied niet voornamelijk veroorzaakt wordt door visserijsterfte. In de passende beoordeling wordt diverse malen gesteld dat een verlaging van de kokkeldichtheid leidt tot een hogere groei (waarmee - een deel van - het effect van de visserij teniet zou worden gedaan). Dit effect wordt echter niet of nauwelijks onderbouwd. In de passende beoordeling wordt ingegaan op het areaal mosselbanken als alternatieve voedselbron voor scholeksters. Hoewel ook wordt opgemerkt dat een deel van deze banken feitelijk gemengde banken betreft (mosselen + oesters), wordt elders in de passende beoordeling (bijvoorbeeld op blz. 51) er vanuit gegaan dat er ruim 2.000 ha mosselbanken voorkomen. De WUR heeft in haar bestandsschattingen echter slechts een areaal mosselbanken vastgesteld van 679 ha. Inmiddels is uit onderzoek duidelijk geworden dat naar mate meer oesters in een gemeente bank voorkomen, deze bank als voedselbron voor scholeksters minder aantrekkelijk wordt. Een groot oppervlak aan gemengde banken heeft daarmee een veel beperktere betekenis voor de voedselbeschikbaarheid dan een gelijk areaal mosselbanken. Daarmee wordt in de passende beoordeling ten onrechte gesuggereerd dat er 2.000 ha mosselbanken als alternatieve voedselbron aanwezig is.

M.b.t nonnetjes wordt in de passende beoordeling opgemerkt dat er sprake zou zijn van herstel van de populatie. Dit herstel zou in aanzienlijke mate bijdragen aan een toename van de draagkracht van de Waddenzee voor scholeksters. Deze toename is echter geconstateerd in een deel van de Waddenzee. Ten onrechte wordt gesuggereerd dat deze conclusie voor de gehele Waddenzee kan worden getrokken. De aanname dat nonnetjes een belangrijk aandeel in het dieet van scholeksters (kunnen) hebben wordt niet onderbouwd.

In de passende beoordeling wordt opnieuw de conclusie getrokken dat zolang in de Waddenzee sprake blijft van "een areaal mosselbanken van gemiddelde omvang", "een gemiddeld bestand" aan nonnetjes en een "normale" ontwikkeling van het kokkelbestand er geen reden is om te veronderstellen dat door bevissing van 2.5% van het oogstbare kokkelbestand, de draagkracht voor scholeksters significant wordt beïnvloed. Hierboven hebben we al vraagtekens gezet bij de conclusies over het voorkomen van het areaal mosselbanken en het voorkomen van nonnetjes.

De Meerjarenafspraken zijn gebaseerd op de aanname dat het opvissen van 2.5 % van het oogstbare bestand aan kokkels niet zal leiden tot significante beïnvloeding van de draagkracht voor scholeksters, maar de afname van het oogstbare bestand in de afgelopen jaren, vooral in de opengestelde gebieden, en het uitblijven van nieuwe zaadval sinds 2011 maakt duidelijk dat deze strategie de benodigde voedselvoorraad niet zeker stelt."

B3.1. Bespreking van de ingediende zienswijze

De aanvraag past in de vastgestelde meerjarenafspraken handkokkelvisserij. In de zienswijze worden echter een aantal inhoudelijke opmerkingen gemaakt over de ingediende Passende Beoordeling. Deze inhoudelijke opmerkingen moeten dan ook vooral gezien en betrokken worden bij het proces van de evaluatie van de Meerjarenafspraken Handkokkelvisserij.

Onder de regie van het Programma Rijke Waddenzee o.l.v. mevr. Dr. P. Walker is inmiddels een start gemaakt met deze evaluatie. De inhoudelijk gemaakte opmerkingen zullen ingebracht worden in dit proces.

Voorts geeft CWN aan dat zij van mening zijn dat het proces van de evaluatie te traag gaat en verzoekt de provincie stappen te zetten teneinde dit proces te versnellen. In de Meerjarenafspraken staat weergegeven dat de afspraken uiterlijk in 2018 worden geëvalueerd.

Zoals hierboven aangegeven is er een start gemaakt met de evaluatie waarbij er afspraken gemaakt zijn over de onderzoeksopzet. Tevens is er reeds op een aantal inhoudelijke onderdelen al veel informatie uitgewisseld. Ik ben het met CWN eens dat er nu verdere voortgang moet komen van deze evaluatie. Overigens zijn de Meerjarenaafspraken een akkoord van alle betrokken partijen waarin een ieder zijn eigen verantwoordelijkheid heeft. Ik zal in mijn hoedanigheid als bevoegd gezag voor de uitvoering van de Wet Natuurbescherming mijn inhoudelijke bijdrage leveren aan deze evaluatie en aandringen op een actieve voortzetting.

C. Conclusie

De aanvraag past binnen het voor de handkokkelvisserij vastgestelde beleid. Op grond van dit beleid en de (geactualiseerde) Passende Beoordeling/Habitattoets staat vast dat handmatige kokkelvisserij op de in deze vergunning beschreven wijze géén significante negatieve effecten kan veroorzaken op de beschermde natuurwaarden. Door het stellen van voorschriften en beperkingen worden de te verwachten schadelijke gevolgen voor de natuurlijke kenmerken van het Natura 2000-gebied voldoende voorkomen.

Leeuwarder Courant/Friesch Dagblad

WADDENZEE

Kennisgeving vergunning Wet natuurbescherming

Gedeputeerde Staten hebben op 1 september 2017 een vergunning Wet natuurbescherming verleend aan de **Vereniging van Handkokkelvisserij "Op Handkracht Verder"** te **Yerseke** voor handkokkelvisserij in de Waddenzee 2017-2018.

De vergunning ligt ter inzage in het:

-provinciehuis, elke werkdag van 9 tot 16 uur (graag van te voren contact opnemen)

U kunt de stukken ook bekijken op www.fryslan.frl/nb-wet

Belanghebbenden kunnen tot en met **16 oktober 2017** een gemotiveerd bezwaarschrift indienen bij Gedeputeerde Staten.

Dagblad v.h. Noorden

WADDENZEE

Kennisgeving vergunning Wet natuurbescherming

Gedeputeerde Staten van Fryslân hebben op 1 september 2017 een vergunning Wet natuurbescherming verleend aan de **Vereniging van Handkokkelvisserij "Op Handkracht Verder"** te **Yerseke** voor handkokkelvisserij in de Waddenzee 2017-2018.

De vergunning ligt ter inzage:

in het provinciehuis te Groningen, St. Jansstraat 4, afdeling Mediatheek, elke werkdag van 9.00 tot 12.00 uur en van 13.00 tot 17.00 uur (graag van te voren contact opnemen)

U kunt de stukken ook bekijken op www.fryslan.frl/nb-wet

Belanghebbenden kunnen t/m **16 oktober 2017** een gemotiveerd bezwaarschrift indienen bij Gedeputeerde Staten van Fryslân, Postbus 20120, 8900 HM Leeuwarden.

Helders Weekblad

WADDENZEE

Kennisgeving vergunning Wet natuurbescherming

Gedeputeerde Staten van Fryslân hebben op 1 september 2017 een vergunning Wet natuurbescherming verleend aan de **Vereniging van Handkokkelvisserij "Op Handkracht Verder"** te **Yerseke** voor handkokkelvisserij in de Waddenzee 2017-2018.

De vergunning ligt ter inzage bij:

- Regionale Uitvoeringsdienst Noord-Holland Noord, Dampten 2 te Hoorn, tel. 088-1021300 elke werkdag van 8.30 tot 16.30 uur (graag van te voren contact opnemen).

U kunt de stukken ook bekijken op www.fryslan.frl/nb-wet

Belanghebbenden kunnen t/m **16 oktober 2016** een gemotiveerd bezwaarschrift indienen bij Gedeputeerde Staten van Fryslân, Postbus 20120, 8900 HM Leeuwarden.



A-GEBIED BOSCHPLAAT

NB	OL		
53	25	233	5 26 623
53	24	263	5 26 006
53	23	768	5 28 519
53	24	300	5 30 146
53	24	685	5 30 956
53	25	241	5 31 691
53	25	241	5 32 625
53	25	859	5 33 394
53	26	375	5 34 119
53	26	563	5 34 520
53	26	792	5 34 465
53	26	608	5 32 762
53	26	227	5 30 414

A-GEBIED JACOBSRUGGEN

NB	OL		
53	19	718	5 08 996
53	18	275	5 11 659
53	18	036	5 13 076
53	18	007	5 14 081
53	19	080	5 15 546
53	19	290	5 14 480
53	19	993	5 13 391
53	20	768	5 11 090
53	20	450	5 11 066
53	19	971	5 10 231
53	19	826	5 09 698

A-GEBIED GRIEND

NB	OL		
53	16	000	5 17 032
53	16	816	5 13 975
53	16	830	5 11 575
53	15	323	5 10 918
53	14	548	5 11 610
53	14	022	5 13 398
53	14	153	5 15 670
53	13	987	5 16 997

A-GEBIED VLIELAND

Het gebied wordt begrensd tussen de waddenzee kust van Vlieland en de

onderstaande coördinaten:

NB	OL
----	----

53	16 275 4	59 485
53	14 672 4	59 545
53	14 622 4	58 227

A-GEBIED RICHEL

NB	OL		
53	16 668	5	06 216
53	17 554	5	09 677
53	17 998	5	09 650
53	18 343	5	07 205
53	17 612	5	05 571
53	17 218	5	05 324

A-GEBIED TEXEL

Het gebied wordt begrensd door de Waddenzeekust van Texel en de lijn

lopende via de onderstaande coördinaten

NB	OL	
53	04 674 4	53 812
53	07 709 4	57 772
53	08 157 4	57 707
53	09 248 4	55 878
53	10 173 4	52 453

A-GEBIED BALGZAND

Het gebied wordt begrensd door de Waddenzeekust van Noord-Holland en de lijn

lopende via de onderstaande coördinaten

NB	OL	
52	57 770 4	48 122
52	59 339 4	54 048
52	58 972 4	55 955
52	58 497 4	56 413
52	56 111 4	56 989
52	56 732 5	00 753
52	56 561 5	01 461

A-GEBIED PIET SCHEVE PLAAT

NB	OL	
53	24 322 5	44 479
53	25 301 5	46 721
53	25 142 5	47 263

53	24 787 5	47 847
53	24 365 5	48 349
53	24 231 5	48 809
53	24 451 5	49 853
53	24 414 5	50 293
53	24 243 5	50 570
53	23 998 5	50 570
53	23 876 5	49 945
53	23 656 5	49 423
53	23 484 5	49 106
53	23 380 5	48 615
53	23 380 5	48 236
53	23 056 5	47 847
53	22 762 5	47 345
53	22 725 5	46 680
53	22 866 5	46 250
53	23 184 5	45 994
53	23 637 5	46 025
53	24 010 5	45 646

A-GEBIED AMELAND VRIJHEIDSPLAAT

Het gebied wordt begrensd tussen de waddenzee kust van Ameland en de onderstaande coördinaten:

NB	OL	
53	25 468 5	39 061
53	25 293 5	39 038
53	25 301 5	40 219
53	25 495 5	40 237

A-GEBIED AMELAND PINKEWAD

Het gebied wordt begrensd tussen de waddenzeekust van Ameland en de onderstaande coördinaten

NB	OL	
53	27 032 5	53 193
53	26 555 5	53 482
53	27 271 5	57 788
53	27 488 5	58 194
53	27 473 5	57 412

A-GEBIED ENGELSMANPLAAT

NB	OL	
53	26 807 6	04 164
53	26 730 6	03 664
53	26 744 6	03 316
53	26 782 6	02 948

53	26 896 6	02 716
53	27 038 6	02 609
53	27 231 6	02 535
53	27 477 6	02 651
53	27 441 6	03 861

A-GEBIED OMGEVING ROTTUM

NB	OL	
53	31 108 6	40 032
53	32 480 6	39 185
53	32 896 6	37 899
53	32 933 6	36 539
53	32 594 6	31 143
53	33 269 6	29 015
53	33 498 6	27 333
53	32 937 6	26 401
53	32 183 6	27 400
53	31 477 6	27 649
53	31 033 6	27 733
53	30 657 6	27 880
53	29 473 6	28 100
53	28 508 6	29 170
53	29 695 6	36 733

A-GEBIED RIF

NB	OL		
53	27 526	6	01 378
53	27 834	6	02 274
53	27 796	6	02 447
53	27 839	6	02 579
53	28 095	6	02 817
53	28 123	6	03 248
53	27 881	6	03 748
53	27 878	6	03 913
53	28 443	6	04 076
53	28 582	6	03 757
53	28 592	6	02 979
53	28 393	6	01 710
53	28 003	6	01 105
53	27 640	6	01 109

A-GEBIED Schiermonnikoog

Het gebied wordt begrensd door de waddenzeekust van Schiermonnikoog en de lijn over de onderstaande coördinaten.

NB	OL		
53	29 222	6	08 018
53	29 082	6	06 645

53	28 084	6	06 638
53	27 555	6	06 947
53	26 705	6	08 042
53	26 999	6	10 229
53	27 735	6	11 170
53	27 855	6	11 626
53	28 152	6	12 268
53	27 911	6	13 841
53	28 148	6	15 403
53	28 912	6	18 414
53	29 398	6	18 949
53	29 102	6	19 794
53	29 833	6	20 601
53	29 929	6	21 569
53	30 542	6	21 830
53	30 585	6	21 617
53	30 521	6	21 294

A-GEBIED GRONINGERKUST

Het gebied wordt begrensd door de Groningerkust en de lijn lopende over de volgende coördinaten:

NB	NB	OL	OL
53	27 630	6	49 853
53	27 850	6	48 890
53	27 743	6	48 518
53	28 027	6	47 420
53	28 226	6	44 754
53	28 190	6	41 800
53	27 877	6	39 273
53	26 743	6	34 587
53	26 324	6	31 760
53	26 026	6	27 773
53	26 033	6	27 094
53	25 867	6	26 282
53	25 690	6	24 064
53	25 827	6	23 584
53	25 483	6	22 015
53	25 592	6	21 621
53	25 400	6	20 861
53	25 090	6	20 690
53	24 962	6	20 084
53	24 656	6	19 996
53	23 966	6	17 957

A-GEBIED FRIESE KUST

Een strook langs de gehele Friese waddenzeekust waarbij men minimaal 150 meter uit de rijdsdammen of bij het ontbreken daarvan uit de zeedijk rekent

A-GEBIEDEN TERSCHELLING OVERIG

Het Groene strand gelegen aan de waddenzeekust van Terschelling wordt niet bevestigd

De havenkom gelegen aan de oostzijde van de haven van West-Terschelling wordt niet bevestigd

In het gebied gelegen tussen de havenkom van West-Terschelling en de Boschplaat

Wordt een strook van 150 meter gerekend vanaf de Waddenzeekust van Terschelling niet bevestigd.

A- GEBIED VLIELAND2

Het 2e A-gebied nabij Vlieland omhelst een zone tot 150 meter uit de waddenzee kust van Vlieland gelegen tussen de Kroonpolders en de veersteiger van Vlieland.

C-GEBIED TEXEL

NB	OL		
53	04 676	4	53 818
53	08 215	5	10 090
53	09 833	5	10 018
53	10 172	4	52 453
53	09 245	4	55 883
53	08 155	4	57 710
53	07 708	4	57 778

C- GEBIED WAARDGRONDEN NOORD gebieden in de begrensde zone)

Uitgezonderd beide A-

Het gebied gelegen tussen de kust van Vlieland en de lijn tussen de onderstaande coördinaten, met uitzondering van de a-gebieden gelegen binnen dit gebied.

NB	OL	
53	13 500 4	56 000
53	13 500 5	08 000
53	17 542 5	09 719
53	16 612 5	06 244
53	17 727 5	04 556

C- GEBIED WAARDGRONDEN ZUID

NB	OL	
53	10 1724	52 453
53	11 0804	51 430
53	13 0654	53 131
53	13 5004	56 000
53	13 5005	08 000
53	09 8335	10 018

C-GEBIED TERSCHELLING

Dit C-gebied is opengesteld als C-gebied "Terschellinger Wad" op grond van het besluit van Economische Zaken, kenmerk 269850, houdende wijziging van de uitvoeringsregeling visserij Waddenzee, gepubl. in de Staatscourant van 14 mei 2012";

Het gebied gelegen tussen de kust van Terschelling en de lijn tussen de onderstaande

coördinaten, met uitzondering van het A-gebied dat hierbinnen

ligt

NB	OL		
53	24 258	5	26 012
53	23 770	5	28 519
53	24 303	5	30 146
53	23 376	5	30 156
53	22 639	5	25 703
53	21 732	5	24 201
53	21 851	5	23 033
53	20 454	5	20 691
53	20 373	5	18 478
53	20 096	5	17 504
53	19 623	5	16 415
53	19 083	5	15 562
53	19 292	5	14 477
53	19 998	5	13 378
53	20 719	5	11 236
53	21 269	5	13 158

C-GEBIED oost van Griend

NB	OL		
53	16 832	5	13 962
53	16 011	5	16 983
53	14 006	5	16 983

53	13	546	5	20	595
53	16	536	5	24	783
53	18	876	5	23	932
53	18	654	5	18	670

C-GEBIED ENGELSMANPLAAT

NB	OL				
53	27	526	6	01	378
53	27	834	6	02	274
53	27	796	6	02	447
53	27	839	6	02	579
53	28	095	6	02	817
53	28	123	6	03	248
53	27	881	6	03	748
53	27	878	6	03	913
53	27	442	6	03	861
53	26	807	6	04	164
53	26	186	6	04	576
53	25	958	6	04	559
53	25	692	6	04	288
53	25	694	6	03	945
53	25	600	6	03	345
53	25	312	6	02	086
53	26	066	6	00	959
53	26	639	6	01	777
53	27	109	6	01	807

C-GEBIED AMELAND veerdam west

Het gebied begrensd door de waddenzee kust van Ameland en de lijn tussen de volgende coördinaten:

NB	OL				
53	25	636	5	38	382
53	25	524	5	38	237
53	24	415	5	41	016
53	24	983	5	42	946
53	25	996	5	44	064
53	26	090	5	44	495
53	25	836	5	45	804
53	25	970	5	46	389

C-GEBIED AMELAND veerdam oost

Het gebied begrensd door de waddenzeekust van Ameland en de lijn tussen de volgende coördinaten:

NB	OL				
53	25	966	5	46	450

53	25 881	5	46 074
53	25 7985	45 887	
53	25 314	5	48 632
53	25 613	5	49 963
53	26 025	5	50 476
53	26 561	5	53 484
53	27 031	5	53 203

C-GEBIED BRAKZAND

NB		OL	
53	26 1896	09 107	
53	25 553	6	10 276
53	25 191	6	12 037
53	25 2246	13 828	
53	26 386	6	15 754
53	27 202	6	15 700
53	27 208	6	13 039
53	26 802	6	11 944
53	26 705	6	11 183
53	26 698	6	09 914

C-GEBIED EILANDERBALG

NB		OL	
53	30 581	6	21 665
53	30 530	6	21 891
53	29 957	6	21 555
53	29 940	6	21 425
53	28 904	6	21 534
53	28 900	6	24 834
53	29 840	6	25 349
53	31 013	6	23 798

C-GEBIED UITHUIZERWAD

Dit C-gebied is opengesteld als C-gebied "Uithuizerwad" op grond van het besluit van Economische Zaken, kenmerk 269850, houdende wijziging van de uitvoeringsregeling visserij Waddenzee, gepubl. in de Staatscourant van 14 mei 2012"aris van Economische Zaken, Landbouw en Innovatie (hierna: EL&I), kenmerk 269850, houdende wijziging van de uitvoeringsregeling visserij Waddenzee, gepubliceerd in de Staatscourant van 14 mei 2012";

Het gebied welke begrensd wordt door de lijn lopende over de onderstaande

coördinaten.

NB	NB	OL	OL
53	27 630	6	49 853
53	27 850	6	48 890
53	27 743	6	48 518
53	28 027	6	47 420
53	28 226	6	44 754

53	28 190	6	41 800
53	27 877	6	39 273
53	26 743	6	34 587
53	27 0296	34	416
53	27 6096	33	063
53	27 3736	32	404
53	27 1776	31	525
53	27 0136	30	351
53	27 9586	28	003
53	28 7146	26	829
53	29 5766	27	119
53	28 5296	29	218
53	29 7556	36	840
53	31 1106	40	019
53	29 2696	43	267
53	27 7416	49	962

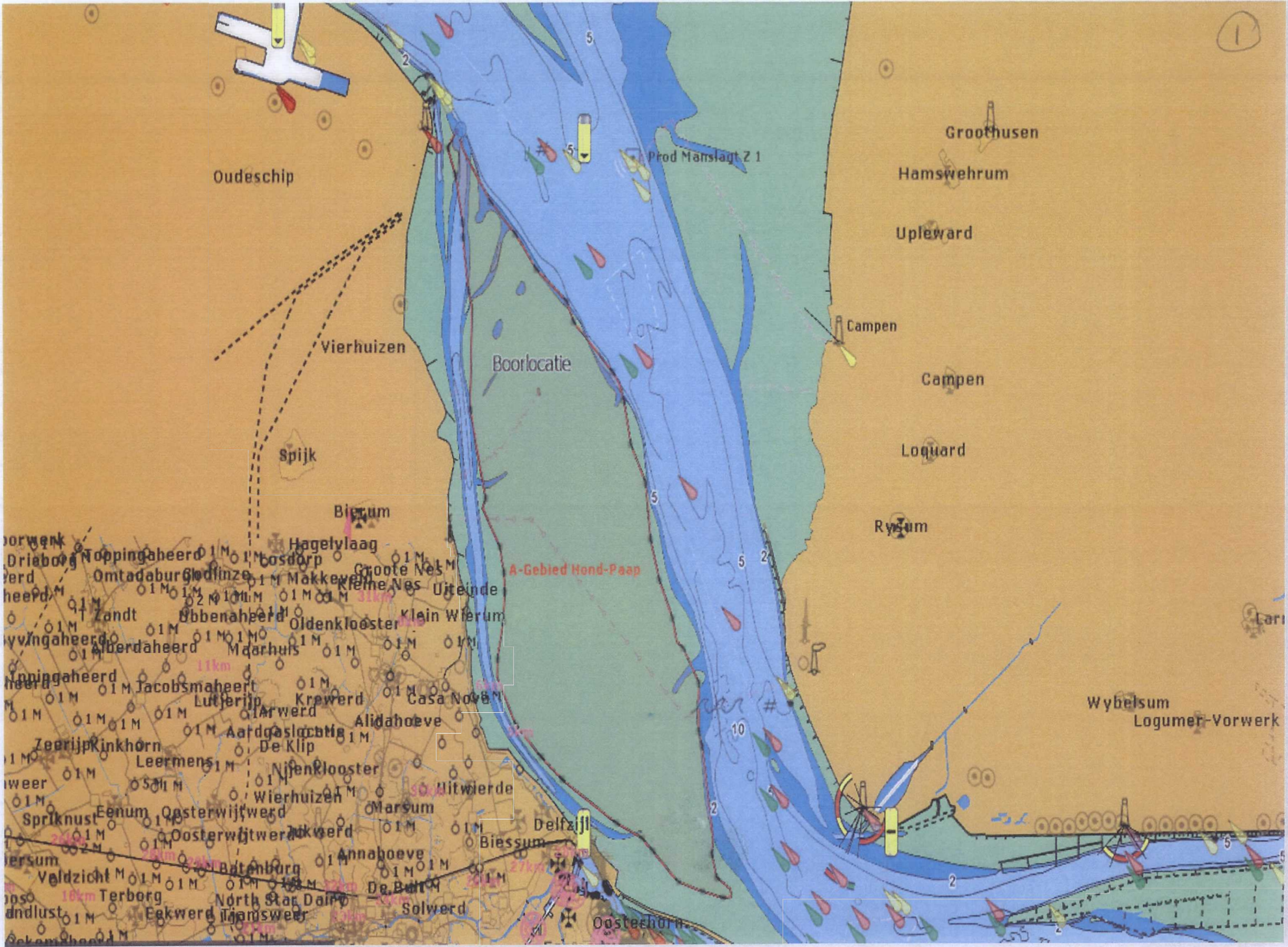

2

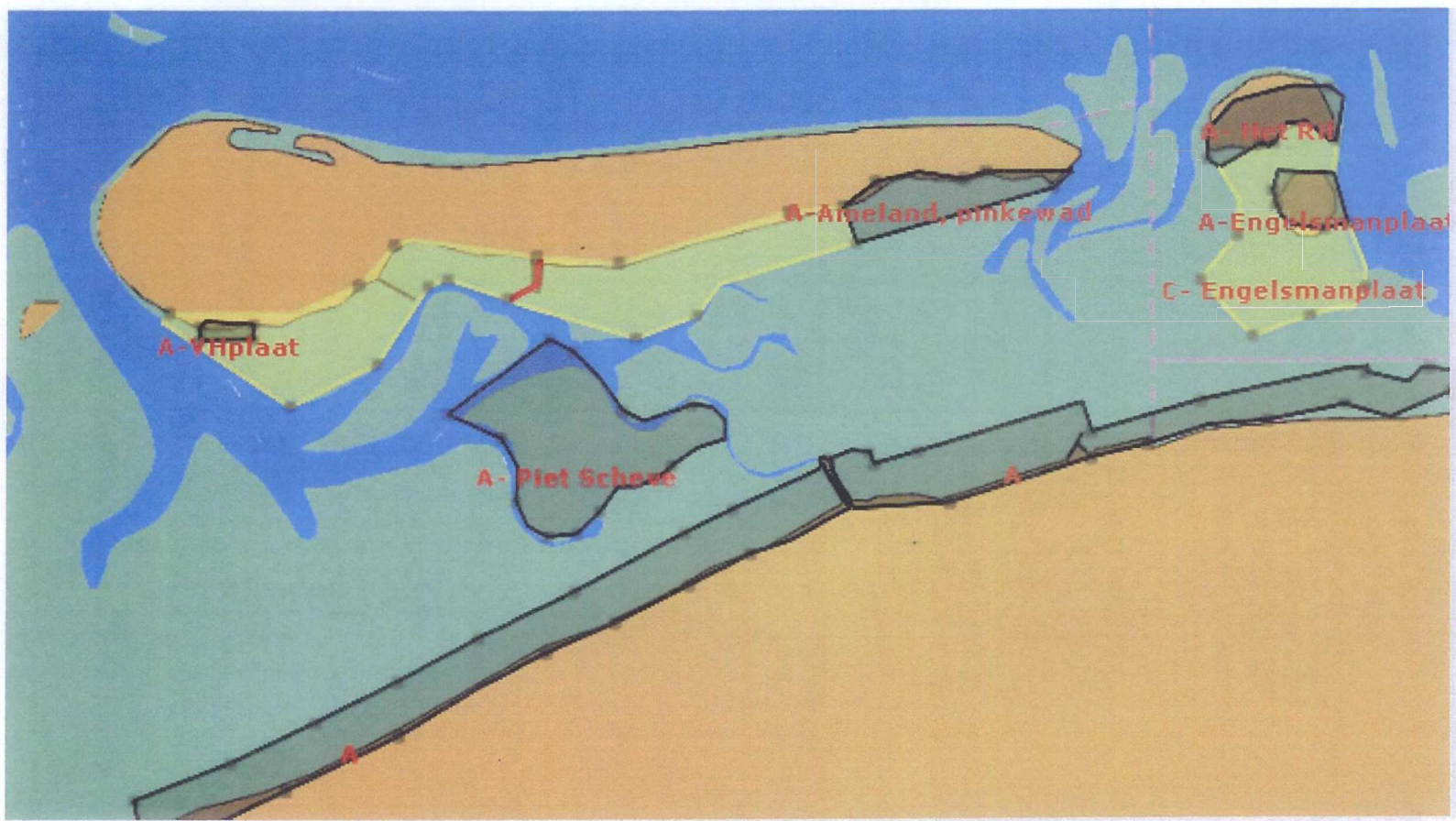

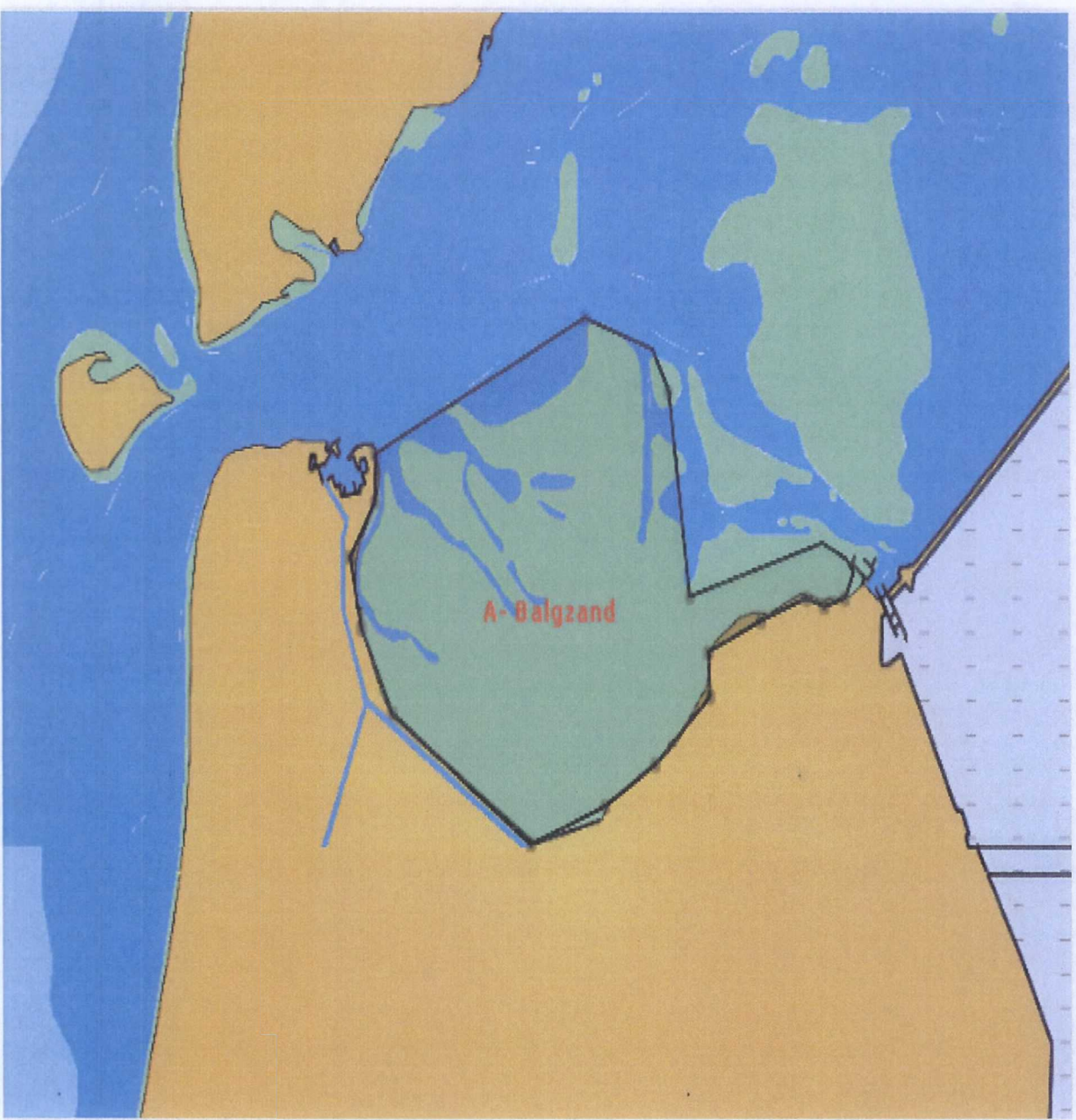

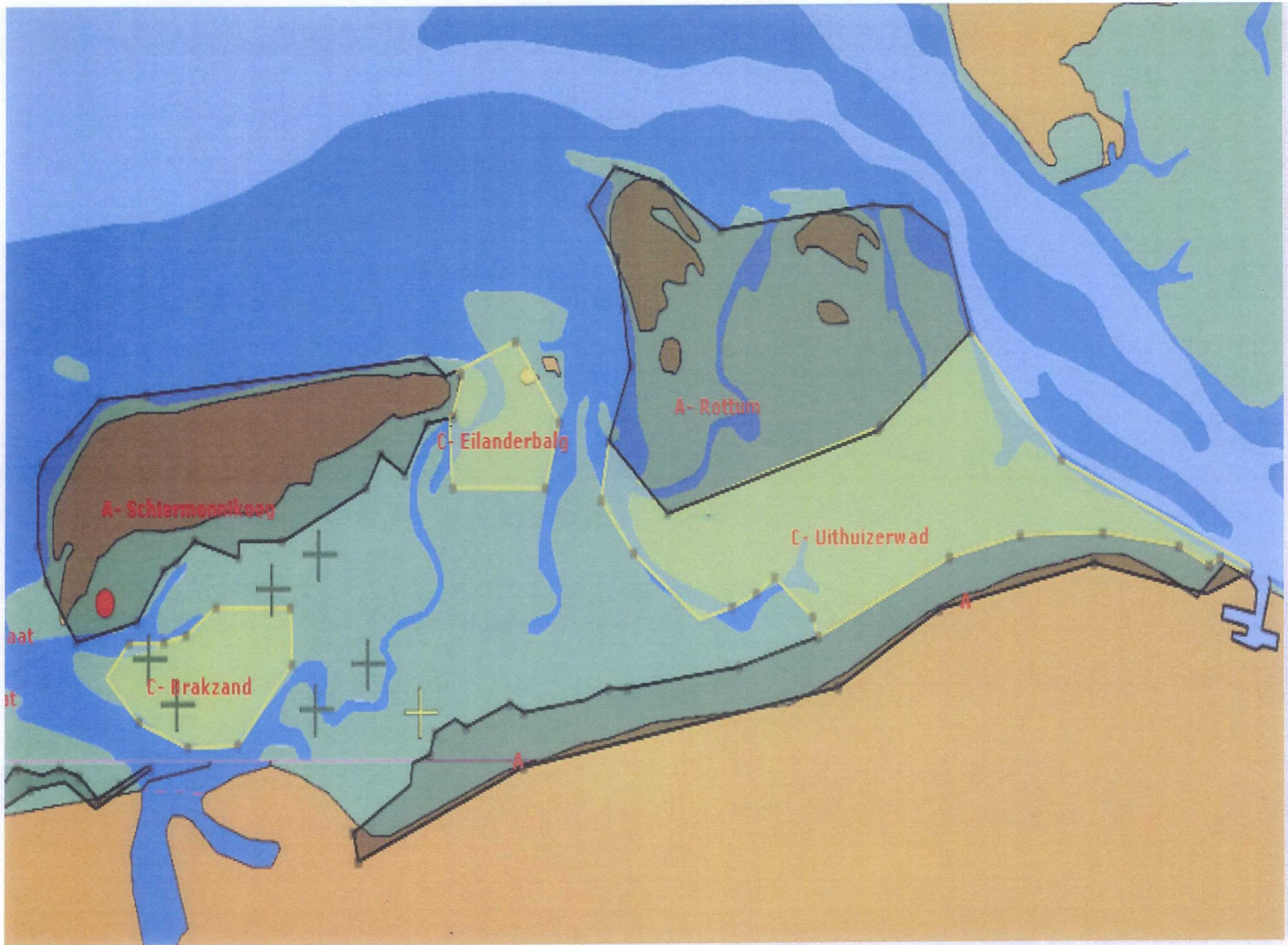

5

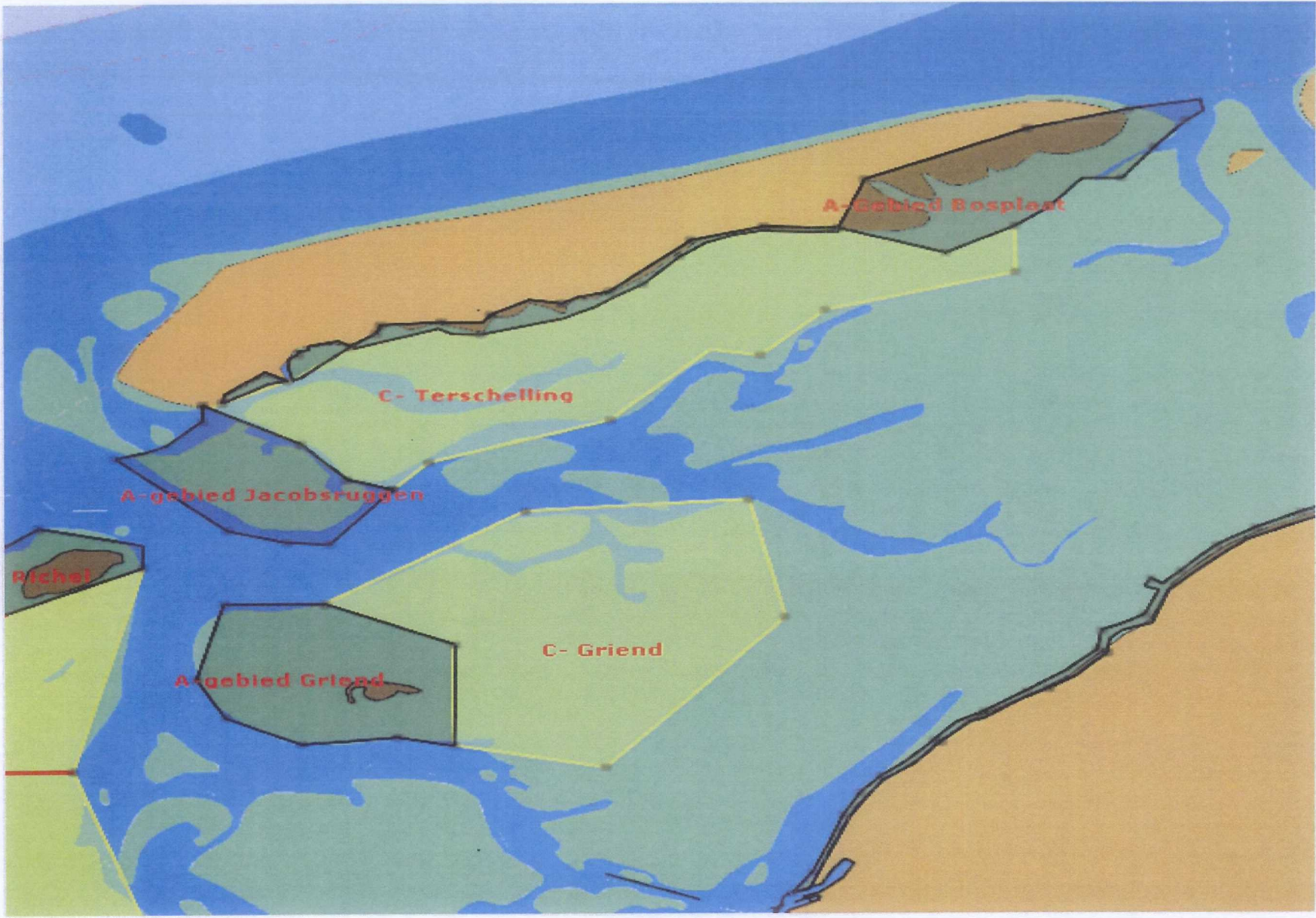

6

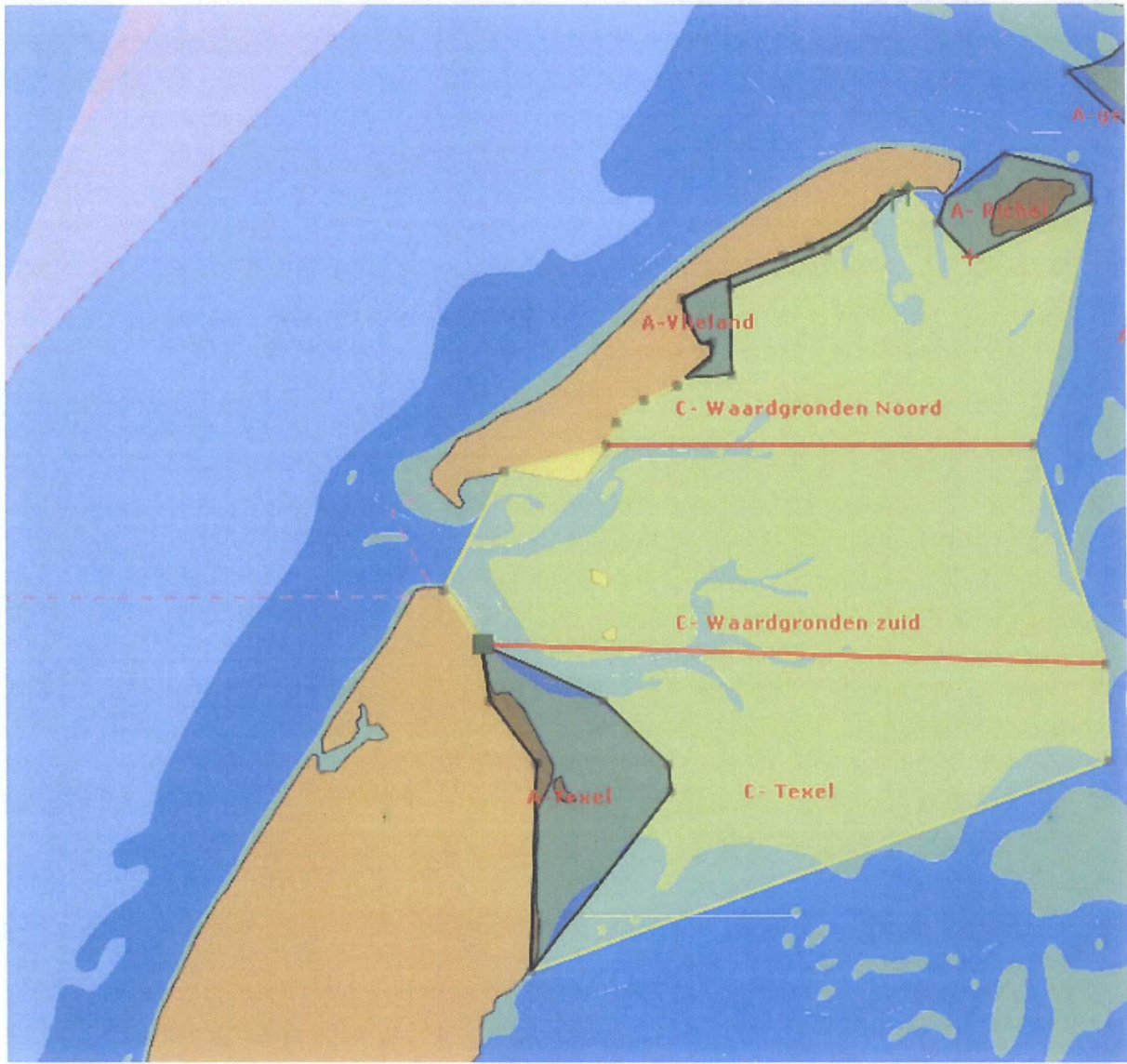

VERENIGING VAN HANDKOKKELVISSERS "OP HANDKRACHT VERDER"

REGLEMENT VISPLAN HANDKOKKELVISSERIJ 2017-2018

Algemeen

Dit visplan is vastgesteld door het bestuur van de vereniging van handkokkelvissers "Op handkracht verder". De ledenvergadering heeft het bestuur hiertoe op 30 mei 2008 gemachtigd.

Disclaimer/Vrijwaringsclausule

Door ondertekening van het visplan verklaart de ondertekenaar aan OHV dat hij noch de vereniging noch (de leden van) het bestuur aansprakelijk zal stellen voor enige schade die hij lijdt als gevolg van deelname aan, of sancties als gevolg van overtreding, van dit visplan.

Doel

Doel van dit visplan is te komen tot een verantwoorde bevissing van het kokkelbestand op een wijze die zich verenigt met de doelstellingen van het natuurbeheer in de Nederlandse kustwateren.

Voorwaarden

De ondertekenaar van dit visplan is verplicht zich te houden aan de volgende voorwaarden:

1. Er wordt niet gevestigd in de permanent gesloten gebieden in de Waddenzee en de Oosterschelde;
2. Op een drooggevalle plaat wordt niet gevestigd;
3. In de nabijheid van rust- en zoogplaatsen van zeehonden wordt niet geankerd, drooggevalle of gevestigd;
4. In zeegrasvelden wordt niet gevestigd;
5. In (droogvallende) mosselbanken wordt niet gevestigd;
6. Er wordt niet op nuljarige kokkels gevestigd;
7. Er worden geen kokkels gevestigd of aangeland met een vleesgewicht van meer dan 1200 in een kilo gekookt product. Hierbij geldt een marge van 5 %. Dit teneinde kleine kokkels of kokkels met een laag vleespercentage de kans te geven om te groeien en het te vroegtijdig bevissen van banken met jonge kokkels te voorkomen (rentmeesterschap).
8. De minimum maaswijdte van het netwerk van het vistuig bedraagt 2,2 centimeter tussen de knopen;
9. De visserij is niet toegestaan indien er sprake is van ijsgang in de Waddenzee.

VERENIGING VAN HANDKOKKELVISSERS

“OP HANDKRACHT VERDER”

-
10. In geval van visserij na zonsondergang wordt uitsluitend de wettelijk verplichte en voor de visserij benodigde verlichting met een niet groter dan noodzakelijk sterkte gevoerd. Lampen (zijlichten) dienen te worden afgeschermd zodat de lichtbundel uitsluitend het water rondom het vaartuig verlicht. De lamp dient naar beneden op het visvak gericht te zijn. Overige (niet wettelijke verplichte) lampen dienen te worden uitgeschakeld;
 11. Het is niet toegestaan om een hond op de plaat te laten loslopen;
 12. Voorwaarden opgenomen in handkokkelvergunningen en ontheffingen dienen te worden nageleefd;
 13. Derden zonder geldige handkokkelvergunningen mogen niet ingezet worden voor het verrichten van handkokkelactiviteiten; een uitzondering geldt indien voor houders van een reguliere vergunning¹ een ziektebriefje is verleend;
 14. Iedere ondertekenaar is verplicht wekelijks een correcte vangstopgave en opgave van het visgebied te doen bij het Mosselkantoor, middels de daartoe verstrekte vangstopgaveformulieren (of via e-mail aan OHV). De ondertekenaar kan een verwerkingsbedrijf vragen om de wekelijkse opgave te verzorgen. De opgave dient uiterlijk op de vrijdag van de opvolgende week binnen te zijn. Het bestuur is door de ledenvergadering gemachtigd om bij te late opgave of niet invullen van het visgebied een sanctie op te leggen van 200 Euro per overtreding;
 15. De visserij is voor een ieder verboden nadat het in de NBwet vergunning toegekende vangstquotum is opgevist;
 16. De visserij door een individueel lid is verboden nadat een door het bestuur aan dit lid toegekende vangsthoeveelheid door dit lid is opgevist;
 17. Elk lid is verplicht om zijn bruto vangst na aanvoer te laten wegen. De resultaten van de weging dienen in een weegregistratie opgenomen te worden en dienen ten allen tijde voor een eventuele onafhankelijke controle ter beschikking te zijn.
 18. De visserij is voor een ieder verboden indien het bestuur voor een bepaalde periode een visverbod heeft vastgesteld;
 19. Visserij, in de op basis van de lange termijn afspraken handkokkelvisserij Waddenzee gesloten A gebieden, is verboden.

¹ Houders van een reguliere vergunning hebben aan de inkomenstoets voldaan. Er zijn momenteel 21 reguliere vergunningen en 10 additionele vergunningen.

VERENIGING VAN HANDKOKKELVISSERS

“OP HANDKRACHT VERDER”

20. In de lange termijn afspraken handkokkelvisserij als C gebied aangemerkte gebieden Texel-Oost, Steenplaat (Vlieland-Zuid & Vlieland-Noord), Ballastplaat (oost van Griend), Terschelling, Ameland-West, Ameland-Oost, Engelsmanplaat, Brakzand, Schier-Oost en Uithuizerwad geldt dat de visserij is toegestaan met maximaal 3 vaartuigen. (Indien er minder dan 21 miljoen kg kokkelvlees (>50/m²) in de Waddenzee ligt is dit 2 vaartuigen.)
21. De visserij is verboden in door het bestuur (tijdelijk) gesloten gebieden. In de meerjarenafspraken handkokkelvisserij is vastgelegd dat bij het bepalen van de te bevissen gebieden en banken rekening zal worden gehouden met de leeftijdsopbouw van het kokkelbestand. Dit betekent dat het bestuur bepaalde kokkelbanken (tijdelijk) kan uitsluiten van de visserij. De in dit kader tijdelijk gesloten gebieden worden opgenomen in een bijlage bij dit visplan.
22. Het bestuur bepaalt door middel van loting welke vaartuig in welke week in welk lotingsgebied mogen vissen. Vissen in strijd met de loting is een overtreding van dit visplan.
23. In de loting is vastgelegd welke leden met welk vaartuig vissen. Het overstappen op een ander vaartuig is zonder de toestemming van het bestuur niet toegestaan. Overstappen zonder toestemming is een overtreding van het visplan. (NB: Toestemming om over te stappen wordt uitsluitend verleend onder de volgende voorwaarden: 1. Voor tijdelijk overstappen geldt in principe een wachttijd van minimaal een volle visweek (maandag t/m donderdag) alvorens kan worden overgestapt. 2. De wachttijd van een volle visweek geldt niet indien er wordt overgestapt naar een vaartuig dat in dezelfde gebieden is ingeloot of naar een vaartuig dat in het vrije vist. 3. In dit geval kan uitgezonderd gevallen van ziekte van de schipper of pech aan het schip niet eerder overgestapt worden dan met ingang van de maandag van de volgende visweek en dient de toestemming daarvoor uiterlijk vrijdag 18.00 uur te worden gevraagd. 4. Indien een vaartuig uitvalt en de bemanning als gevolg daarvan overstapt dan kan de lotingsbeurt van dit vaartuig in het gebied waar de bemanning vist niet door een ander vaartuig worden ingenomen. 5. Permanent overstappen is zonder nadere voorwaarden toegestaan na toestemming van het bestuur.)
24. Vervanging of tijdelijke vervanging van een vaartuig (in de loting) is zonder toestemming van het bestuur niet toegestaan. Vervanging voor een bestaand vaartuig wordt uitsluitend toegestaan indien het vervangende vaartuig niet langer is dan 30,5 meter en niet groter dan 108 GT. In geval van tijdelijke vervanging dient het vervangende vaartuig ofwel korter dan 30,5 meter ofwel kleiner dan 108 GT te zijn. De toestemming voor tijdelijke vervanging wordt (afhankelijk van de omvang) voor maximaal 6 maanden gegeven. In geval van vervanging door nieuwbouw geldt een maximale lengte van 25 meter en inhoud van maximaal 108 GT. Kokkelpompen mogen in geen enkel geval op het vervangende vaartuig aanwezig zijn.

VERENIGING VAN HANDKOKKELVISSERS "OP HANDKRACHT VERDER"

-
25. Het ruilen van lotingsbeurten is niet toegestaan.
 26. Voor elke lotingsbeurt van een vaartuig kunnen er een of meerdere vaartuigen reserve staan op de lotingslijst. Het is niet toegestaan reservebeurten te ruilen.
 27. In lotingsgebieden is de visserij niet toegestaan van donderdag 24.00 uur tot zondag 24.00 uur.

Machtiging bestuur

Met de ondertekening van het visplan machtigt de ondertekenaar het bestuur om het visplan tijdens het seizoen te wijzigen. Besluiten tot wijziging van het visplan die resulteren in vangstbeperking dienen binnen een termijn van een maand te worden voorgelegd aan de ledenvergadering.

Besluiten tot wijziging van visplan of besluiten op basis van de aan het bestuur in dit visplan verleende bevoegdheden die resulteren in een vangstbeperking kunnen uitsluitend door middel van een eenstemmig besluit van het bestuur genomen worden. Nieuwe maatregelen dienen tijdig aan de leden meegedeeld te worden.

Algemene voorwaarden

Het niet nakomen van een in een ledenvergadering gemaakte afspraak die aan alle leden is bekendgemaakt is een overtreding van dit visplan.

Moedwillig handelen, dat het imago of de positie van de sector of de vereniging schade kan toebrengen of deze negatief in de publiciteit kan brengen, is een overtreding krachtens dit visplan.

Onafhankelijke commissie

Met ingang van 1 januari 2005 heeft de Commissie behandeling overtredingen van de PO Mosselcultuur (COMBO) de handhaving van dit visplan op zich genomen. De COMBO bestaat uit drie onafhankelijke leden. Zetel van de commissie is het kantoor van de Producentenorganisatie van de Nederlandse Mosselcultuur, gevestigd in het Mosselkantoor te Yerseke. Contactpersoon is mevrouw P. Huissen, telefoon 0113-576066.

Handhaving

De ondertekenaars van het visplan zien toe op de naleving van dit reglement visplan Handkokkelvisserij. Overtredingen dienen te allen tijde te worden gemeld aan de secretaris van de Commissie behandeling overtredingen (COMBO) of aan mevrouw P. Huissen.

Tevens dient indien mogelijk één van de medewerkers op de inspectieschepen van Directie Visserij (Oosterschelde) of de Wadden Unit van DRZ vestiging Noord (Waddenzee) benaderd te worden met het verzoek de gemelde overtreding te bevestigen. De melding van overtredingen is geregeld in het Reglement van de COMBO.

VERENIGING VAN HANDKOKKELVISSERS "OP HANDKRACHT VERDER"

Sancties

Als sanctie op de overtreding van één of meer bepalingen van het visplan kan een boete worden opgelegd of kan tot schorsing van de overtreder uit het visplan worden besloten. Indien de COMBO een sanctie oplegt worden naast de sanctie ook de door de COMBO gemaakte kosten bij de overtreder in rekening gebracht.

Schorsing uit het visplan geschiedt door tijdelijke verwijdering van de bij de NB-wet behorende lijst met deelnemers aan het visplan. Dit heeft tot onmiddellijk gevolg dat tevens de NB-wet vergunning gedurende de schorsing is ingetrokken.

Indien een boete niet wordt voldaan wordt de boete door de COMBO omgezet in een schorsing uit het visplan.

Lijst van sancties

Als sancties op de overtreding van een of meer bepalingen van het visplan kunnen boetes worden opgelegd of tot schorsing van de overtreder van het visplan worden besloten en wel tot een maximum zoals hieronder wordt aangegeven:

- | | |
|---|--|
| 1. Vissen op een drooggevallen plaat. | 1 ^e keer maximaal € 2000
2 ^e keer maximaal € 4000
3 ^e keer maximaal 3 maanden |
| 2. Ankeren, droogvallen of vissen in de nabijheid van een rust- of zoogplaats van zeehonden | 1 ^e keer maximaal € 2000
2 ^e keer maximaal € 4000
3 ^e keer maximaal 3 maanden |
| 3. Vissen in een zeegrasveld | 1 ^e keer maximaal € 2000
2 ^e keer maximaal € 4000
3 ^e keer maximaal 3 maanden |
| 4. Vissen op een droogvallende mosselbank | 1 ^e keer maximaal € 2000
2 ^e keer maximaal € 4000
3 ^e keer maximaal 3 maanden |
| 5. Vissen op nuljarige kokkels | 1 ^e keer maximaal € 2000
2 ^e keer maximaal € 4000
3 ^e keer maximaal 3 maanden |
| 6. Vissen op kokkels kleiner dan 1200 stuks vlees in een kilo gekookt product (marge 5 %). | 1 ^e keer maximaal € 5000
2 ^e keer maximaal € 10.000 |

VERENIGING VAN HANDKOKKELVISSERS

“OP HANDKRACHT VERDER”

- | | |
|---|---|
| 7. Vissen met een maaswijdte kleiner dan 2,2 cm tussen de knopen | 1 ^e keer maximaal € 2000
2 ^e keer maximaal € 4000
3 ^e keer maximaal 3 maanden |
| 8. Niet, niet tijdig of onjuist doen van vangstopgave | 1 ^e keer maximaal € 4000
2 ^e keer maximaal € 8000
3 ^e keer maximaal 3 maanden |
| 9. Opzettelijk onjuist doen van vangstopgave (bijvoorbeeld door een deel van de vangst niet op te (laten) geven). | 1 ^e keer maximaal € 10.000
2 ^e keer maximaal 6 maanden |
| 10. Vissen in een niet door de overheid opengesteld of door het visplan of het bestuur gesloten gebied | 1 ^e keer maximaal € 5000
2 ^e keer maximaal 3 maanden |
| 11. Vissen in een door het visplan of het bestuur (tijdelijk) gesloten tijd | 1 ^e keer maximaal € 5000
2 ^e keer maximaal 3 maanden |
| 12. Vissen in strijd met de loting | 1 ^e keer maximaal € 10.000
2 ^e keer maximaal 3 maanden |
| 13. Overstappen op een ander vaartuig zonder toestemming van het bestuur | 1 ^e keer maximaal € 3000
2 ^e keer maximaal € 6000 |
| 14. 's Nachts vissen met een verlichting die strijdig is met hetgeen bepaald is in het visplan | 1 ^e keer maximaal € 2000
2 ^e keer maximaal € 4000
3 ^e keer maximaal 3 maanden |
| 15. Iemand zonder vergunning gelegenheid bieden de handkookelvisserij (vissen en spoelen) uit te oefenen | 1 ^e keer maximaal € 10.000
2 ^e keer maximaal 3 maanden
3 ^e keer maximaal 6 maanden |
| 16. Overschrijding van een door het bestuur vastgestelde individuele vangsthoeveelheid | 1 ^e keer maximaal € 10.000
2 ^e keer maximaal 3 maanden |
| 17. Handelen waardoor het imago van de sector of de belangen van de vereniging kunnen worden geschaad. | 1 ^e keer maximaal € 5000
2 ^e keer maximaal 1 maand
3 ^e keer maximaal 3 maanden |
| 18. Overtreding van een vergunningsvoorwaarde waardoor het imago van de handkookelsector kan worden geschaad. | 1 ^e keer maximaal € 5000
2 ^e keer maximaal 1 maand
3 ^e keer maximaal 3 maanden |

VERENIGING VAN HANDKOKKELVISSERS “OP HANDKRACHT VERDER”

Beroep

Indien men het niet eens is met een door de COMBO opgelegde sanctie, dan is beroep mogelijk. In dat geval wordt een onafhankelijke beroepscommissie ingesteld en deze commissie zal worden verzocht op het beroep te beslissen. Het instellen van beroep betekent niet dat de beslissing van de COMBO niet rechtsgeldig is of de beslissing om een boete of schorsing op te leggen wordt opgeschort. De door de COMBO opgelegde boete dient dus ondanks de beroepsprocedure betaald te worden.

Overdraagbaarheid van vergunningen

Een reguliere vergunning kan worden overgedragen. Bij overdracht moet de vergunning op naam worden gesteld van degene aan wie de vergunning wordt overgedragen. Additionele vergunningen zijn niet overdraagbaar.

Kosten

Alle ondertekenaars zullen jaarlijks een bedrag moeten betalen om de kosten gemaakt voor de uitvoering van het visplan te kunnen dekken. De hoogte wordt jaarlijks bepaald door het bestuur van OHV. De kosten worden opgenomen in de jaarlijks te betalen contributie.

Geldigheidsduur

Dit visplan is van kracht van 1 september 2017 tot en met 31 augustus 2018. Indien een ondertekenaar zich uit het visplan terugtrekt, dan blijven eventueel openstaande boetes verschuldigd.

Lijst visvergunninghouders/visplanondertekenaars OHV 28 augustus 2017

1 C. van LEEUWEN	Traditioneel	[REDACTED]	[REDACTED]	[REDACTED]	YE 04
2 F. PRAET	Traditioneel	[REDACTED]	[REDACTED]	[REDACTED]	TH 27
3 M. D. MOERLAND	Traditioneel	[REDACTED]	[REDACTED]	[REDACTED]	TH 27
4 H. BOOTSMA	Traditioneel	[REDACTED]	[REDACTED]	[REDACTED]	TH 27
5 J. KWIST (Simonzn)	Traditioneel	[REDACTED]	[REDACTED]	[REDACTED]	TH 9
6 J.J. KWIST (senior)	Traditioneel	[REDACTED]	[REDACTED]	[REDACTED]	TH 9
7 F. BOLT	Traditioneel	[REDACTED]	[REDACTED]	[REDACTED]	HA 2
8 J. BOSCHMA	Traditioneel	[REDACTED]	[REDACTED]	[REDACTED]	HA 2
9 R. v/d MEULEN	Traditioneel	[REDACTED]	[REDACTED]	[REDACTED]	[REDACTED]
10 R.J. NADEMA	Traditioneel	[REDACTED]	[REDACTED]	[REDACTED]	WON 2
11 S. KWIST	Traditioneel	[REDACTED]	[REDACTED]	[REDACTED]	TH 27
12 J. MANUSAMA	Traditioneel	[REDACTED]	[REDACTED]	[REDACTED]	TH 27
13 M. de BOCK	Traditioneel	[REDACTED]	[REDACTED]	[REDACTED]	HA 9
14 F. TOPFER	Traditioneel	[REDACTED]	[REDACTED]	[REDACTED]	HA 24
15 B. TEERLING	Traditioneel	[REDACTED]	[REDACTED]	[REDACTED]	[REDACTED]
16 A. DEKKERS	Traditioneel	[REDACTED]	[REDACTED]	[REDACTED]	HA 25
17 J.M. MURRE	Traditioneel	[REDACTED]	[REDACTED]	[REDACTED]	BRU 31
18 K. HOUT	Traditioneel	[REDACTED]	[REDACTED]	[REDACTED]	YE 91
19 E.B. HOFFMANN	Traditioneel	[REDACTED]	[REDACTED]	[REDACTED]	HA 35
20 R. AGEMA	Traditioneel	[REDACTED]	[REDACTED]	[REDACTED]	HA 2
21 A.H. van der MEULEN	Traditioneel	[REDACTED]	[REDACTED]	[REDACTED]	TH 27
22 A. SCHAGEN	Additioneel	[REDACTED]	[REDACTED]	[REDACTED]	TX 96
23 R.C. HOUT	Additioneel	[REDACTED]	[REDACTED]	[REDACTED]	YE 04
24 J.J. HOUT	Additioneel	[REDACTED]	[REDACTED]	[REDACTED]	YE 06
25 G.J. DEJKERS	Additioneel	[REDACTED]	[REDACTED]	[REDACTED]	TH 26
26 K.W. TOT	Additioneel	[REDACTED]	[REDACTED]	[REDACTED]	TH 26
27 J. KOSTER	Additioneel	[REDACTED]	[REDACTED]	[REDACTED]	TH 9
28 E. SLABBEKOORN	Additioneel	[REDACTED]	[REDACTED]	[REDACTED]	BRU 31
29 W.A.SCHAGEN	Additioneel	[REDACTED]	[REDACTED]	[REDACTED]	TX 96
30 J.L. OLREE	Additioneel	[REDACTED]	[REDACTED]	[REDACTED]	[REDACTED]
31 A. GUNST	Additioneel	[REDACTED]	[REDACTED]	[REDACTED]	HA 25